



Município de

Lebon Régis

Coração do Contestado



MEMORIAL DESCRITIVO

ADEQUAÇÃO DE ACESSIBILIDADE UNIDADE BÁSICA DE SAÚDE – NÚCLEO RIO DOCE

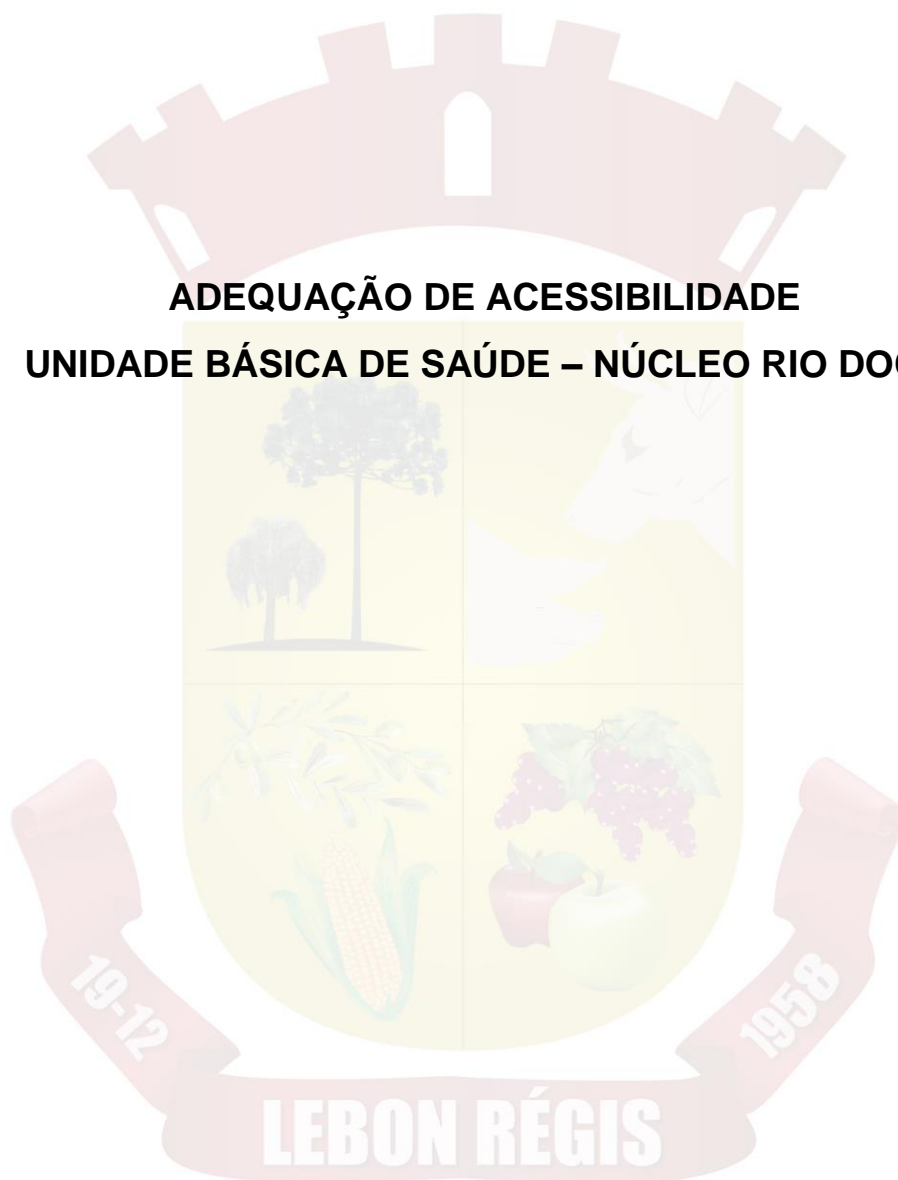

Lebon Régis, 16 de setembro de 2024.



O presente documento se destina a especificar os serviços e materiais necessários a obra de reforma para Adequação de Acessibilidade da Unidade Básica de Saúde do Bairro Núcleo Rio Doce no município de Lebon Régis/SC.

Conforme o projeto, a obra consiste em 278,12m² (duzentos e setenta e oito virgula doze metros quadrados), de área a ser reformada, em um único pavimento.

1. CONSIDERAÇÕES GERAIS

As obras serão executadas obedecendo rigorosamente os projetos e especificações fornecidas pela Prefeitura de Lebon Régis, de acordo com as Normas atinentes da ABNT (Associação Brasileira de Normas Técnicas), do Ministério da Saúde, da Prefeitura Municipal de Lebon Régis.

Toda especificação de material ou serviço poderá ser substituída por outra de igual ou superior qualidade, resistência, acabamento ou durabilidade, de acordo com a necessidade da Prefeitura Municipal.

As cotas e medidas existentes no projeto deverão ser verificadas no local da obra, sendo que o cálculo de materiais e serviços será de responsabilidade da contratada.

A mão-de-obra a ser utilizada será também de 1ª qualidade, executada com pessoal tecnicamente capaz, para se obter o melhor acabamento possível.

Será de responsabilidade da empresa contratada, a quantificação de todos os materiais necessários para o cumprimento das especificações existentes neste Memorial Descritivo.

2. EXECUÇÃO DOS SERVIÇOS E MATERIAIS

Foram especificados detalhes técnicos de produtos para melhor compreensão e entendimento do projeto e maior nível de detalhamento dele, podendo ser escolhidas marcas e produtos similares e de mesma qualidade que não descaracterizem o projeto, mediante autorização pelo responsável técnico da Prefeitura de Lebon Régis.

2.3. REMOÇÕES CONFORME PROJETO

a) Remover Piso tátil, que está em formato de arco, indo de encontro com o muro na área externa frontal;

b) Remover cantoneira do portão de ferro, embutir a mesma dentro do piso, visando manter o acesso contínuo.



c) Remover soleiras dos banheiros, e fazer ajuste no piso de modo a eliminar os degraus. Alinhar pisos com rampas em concreto.

d) Remover soleira da porta de entrada, e ajustar o nível do piso com rampa em concreto.

2.3. AJUSTES/ADIÇÃO CONFORME PROJETO

a) Concretar patamar e alinhar piso até a entrada na unidade pelos fundos conforme projeto.

b) Concretar piso de estacionamento, destinado a idoso com 0,15cm de altura, nivelado com o já existente.

c) Pintar demarcação de vagas, faixas de extremidades com largura de 0,10cm, dimensões conforme croqui.

d) A pavimentação do piso tátil direcional e de alerta externos, a serem ajustados, deverão utilizar lajotas de 40x40 em concreto, assentadas com argamassa colante sobre contrapiso em concreto armado existente.

2.3. MESA DE ATENDIMENTO

a) A mesa de atendimento será substituída, porém, através de outro processo licitatório.

2.3.1. SISTEMAS DE SINALIZAÇÃO TÁTIL

2.3.2. Sinalização de portas e passagens

a) o piso tátil interno direcional e de atenção deverá ser em aço inoxidável 0,25m x 0,25m conforme imagem.



2.3.3. SINALIZAÇÃO DE ESPAÇO PARA P.C.R.

a) A sinalização do espaço para P.C.R. deve ser adesivada conforme a imagem, na área de recepção. Em locais de atendimento público, deve ser garantido pelo menos um espaço para P.C.R.

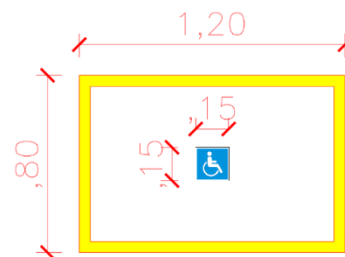

2.4. INSTALAÇÕES ELÉTRICAS

As instalações elétricas deverão ser feitas seguindo os padrões existentes na unidade. O dimensionamento deverá obedecer a projeto a ser fornecido pela Prefeitura de Lebon Régis.

2.4.1. ALARMES SONOROS

Os alarmes são equipamentos ou dispositivos capazes de alertar emergências por estímulos visuais, táteis e sonoros. Devem ser aplicados em espaços confinados, como sanitários acessíveis. Deve ser instalado dispositivo de alarme de emergência (botoeira) próximo à bacia para acionamento por uma pessoa sentada ou em caso de queda nos sanitários, banheiros e vestiários acessíveis. Os dispositivos devem ter cor que contraste com a da parede.

O sinalizador audiovisual, que será acionado pela botoeira, deve ser instalado no lado externo do banheiro, logo acima da porta.

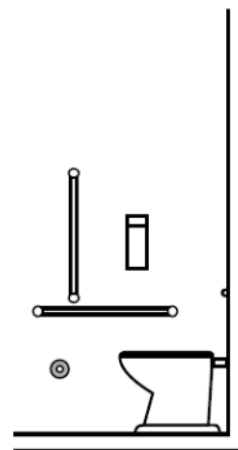

4. PLACAS DE SINALIZAÇÃO

4.1. Sinalização de vaga reservada para veículo.

a) As vagas reservadas para veículo no estacionamento devem ser sinalizadas e demarcadas com o símbolo internacional de acesso ou a descrição de idoso, aplicado na vertical e horizontal. Deve atender ao estabelecido em 6.13.

b) As vagas reservadas para idosos ou para pessoas com deficiência em vias e logradouros públicos devem ser sinalizadas, nesse caso, será um estacionamento aos fundos da unidade, conforme normas específicas e projeto.

c) A borda inferior das placas instaladas deve ficar a uma altura livre entre 2,10 m e 2,50 m em relação ao solo. Em estacionamentos com pé-direito baixo, é permitida sinalização à altura de 1,50 m. com dimensionamento de 0,40m x 0,60m. Os postes deverão ser chumbados na calçada.

d) As placas das respectivas vagas, idoso e de PCD, estarão localizadas aos fundos, e ainda, uma terceira placa de informação sobre os estacionamentos estará localizada ao lado do portão de entrada e saída de veículos, informando que o portão dá acesso as vagas exclusivas.



5. RECEBIMENTO PROVISÓRIO E DEFINITIVO

O recebimento provisório da obra dar-se-á através de documento formal, fornecido pela Fiscalização conforme especificado em Contrato.

A obra somente será recebida definitivamente se todos os serviços estiverem concluídos e tiverem sido executados obedecendo integralmente ao que estabelecerem a presente especificação, o projeto, e as normas brasileiras em vigor.

6. LIMPEZA GERAL

A obra deverá ser entregue limpa e livre de entulhos e restos de materiais.

7. SEGURANÇA

Durante a execução dos serviços, a empresa Contratada deverá dispor, obrigatoriamente, de todos os equipamentos, individuais e coletivos de segurança do trabalho, necessários à execução dos serviços, conforme normas vigentes.



Município de

Lebon Régis

Coração do Contestado



DAIANE NATALIA REICHERT

P.M. Lebon Régis

Assessor Especial de Engenharia e Urbanismo

CAU/SC 135609-7

